



MinSalud

Ministerio de Salud
y Protección Social

**OFICINA ASESORA DE PLANEACIÓN Y ESTUDIOS
SECTORIALES**

Grupo de Planeación y Estudios

INFORME DE SEGUIMIENTO PLAN DE ACCION

**EJECUCION I TRIMESTRE
VIGENCIA 2014**

BOGOTÁ, ABRIL DE 2014



INTRODUCCIÓN

El Decreto 4107 de 2011, asigna a la Oficina Asesora de Planeación y Estudios Sectoriales, la función de realizar el monitoreo y reporte de la ejecución del Plan de Acción. Este proceso se realiza partiendo de la metodología y formatos diseñados para tal fin, teniendo en cuenta la estructura funcional. Cada dependencia debe reportar sus avances, los cuales se consolidan y son presentados en este informe, correspondiente al Primer Trimestre de 2014.

El Plan de Acción, refleja los resultados obtenidos en cada uno de los dos componentes básicos, el componente de metas físicas, es decir, las actividades y sus productos que de acuerdo con sus funciones y responsabilidades legales, se agrupan como Áreas Temáticas y, de manera complementaria, el componente financiero, correspondiente a la ejecución de los recursos asignados en el Presupuesto General de la Nación, a través de los Proyectos de Inversión.



1. GENERALIDADES DEL PLAN DE ACCION

El informe recoge y consolida los resultados de la ejecución de los Planes de Acción de las Dependencias del Ministerio de Salud y Protección Social, con una periodicidad trimestral.

Los resultados se originan en los reportes presentados por los responsables en los formatos diseñados por la Oficina Asesora de Planeación y Estudios Sectoriales. El seguimiento a la gestión financiera se hace con base en los resultados programados en el Plan y al final, la gestión general en cuanto a la ejecución de los proyectos de inversión, se hará tomando como base el reporte del SIIF.

De acuerdo con la estructura del Ministerio, se evalúan cuatro (4) grandes bloques de gestión, correspondientes a:

- Despacho del Ministro (Dirección Jurídica, Oficinas Asesoras y los Grupos de Comunicaciones y Cooperación y Relaciones Internacionales)
- Viceministerio de Salud y Prestación de Servicios (Direcciones y FNE)
- Viceministerio de Protección Social (Direcciones)
- Secretaría General (Subdirecciones y Oficina de Control Interno Disciplinario)

2. EJECUCIÓN FÍSICA CONSOLIDADA DEL MINISTERIO DE SALUD Y PROTECCIÓN SOCIAL I TRIMESTRE 2014.

**Cuadro No. 1 Resumen Consolidado
Plan de Acción 2014**

ASPECTOS GENERALES				PROGRAMACIÓN DE RECURSOS		EJEC. FÍSICA	EJECUCIÓN FINANCIERA	% EJEC. FINANC.
DEPENDENCIA	A. TEMAT.	ACTIVID.	PROD.	TOTAL	TRIM. I	TRIM. I	TRIM. I	TRIM. I
DESPACHO MINISTRO	43	110	145	147.527,7	1.717,6	91,2%	7.004,7	59,8%
VICEMINISTERIO SALUD PÚBLICA Y P. S.	35	106	189	501.349,5	201.500,8	94,9%	171.047,0	84,9%
VICEMINISTERIO PROTECCIÓN SOCIAL	22	59	67	187.774,8	22.118,6	97,5%	21.619,7	97,7%
SECRETARÍA GENERAL	7	24	35	1.972,9	16,6	95,1%	16,6	100,0%
TOTAL MINISTERIO	107	299	436	838.624,9	235.353,8	94,7%	199.688,1	84,8%

FUENTE: Reporte de Avances Dependencias – Consolidación Oficina Asesora de Planeación y E. S.

Como se aprecia en el consolidado (Cuadro No. 1), el Ministerio, en su conjunto, definió 107 Áreas Temáticas, 299 Actividades y 436 Productos. Para toda la vigencia se tienen programados \$ 838.624,9 millones de pesos, de los cuales,

para el primer trimestre se programaron \$ 235.353,8 millones de pesos. La gestión conjunta física fue del 94,7% y la financiera del 84,8%.

En la gráfica No. 1, se pueden ver ilustrados los resultados de la gestión desarrollada por cada uno de los bloques que conforman el Ministerio de Salud y Protección Social, durante el Primer Trimestre de 2014.

En lo referente a la ejecución física, los cuatro bloques estuvieron por encima del 90%, pero ninguno llegó al 100%. Los resultados más altos estuvieron a cargo del Viceministerio de Protección Social (97,7%), mientras que los más bajos (91,2%), correspondieron a las Dependencias del Despacho del Ministro. En materia financiera, únicamente la Secretaría General, ejecutó el total de los recursos previstos en la programación. Le ejecución más baja, en términos financieros, también estuvo en las Dependencias del Despacho del Ministro (59,8%) y los dos bloques restantes no llegaron al 85%.

Gráfica No. 1
Ejecución Ministerio de Salud – I Trimestre 2014

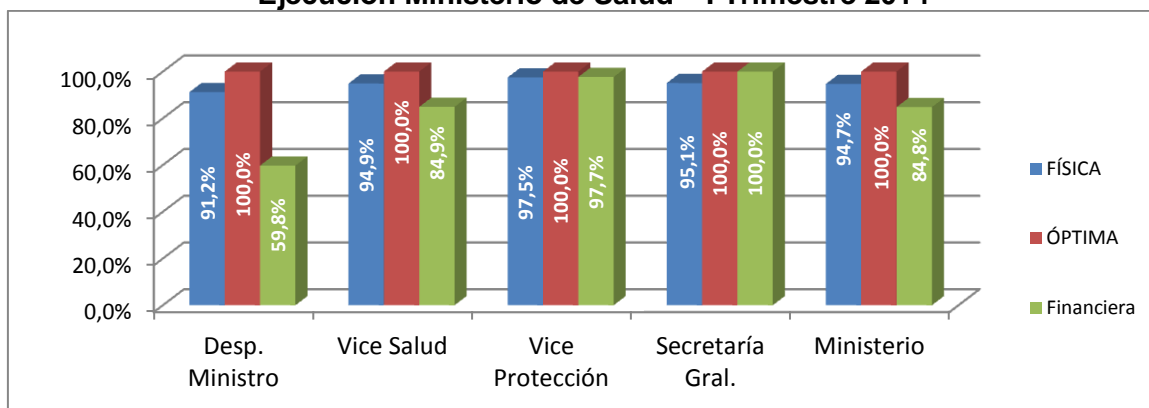

FUENTE: Reporte de Avances Dependencias – Consolidación Oficina Asesora de Planeación y E. S.

3. RESULTADO DE LA GESTIÓN DE LOS DIFERENTES COMPONENTES DEL MINISTERIO DE SALUD Y PROTECCIÓN SOCIAL – T-I 2014.

A continuación se presentan separadamente, los resultados correspondientes a cada uno de los bloques funcionales que integran el Ministerio.

3.1 DESPACHO MINISTRO.

Las Dependencia que se encuentran adscritas al Despacho del Ministro, como ya se enunció, lograron la gestión física, en conjunto, más baja de entre todos los bloques funcionales del Ministerio, con el 91,2%. En términos Financieros, la



situación fue aún más baja, pues de \$ 11.717,6 millones programados, tan solo se ejecutaron \$ 7.004,7 millones (59,8%). Por áreas, los resultados fueron:

3.1.1 GRUPO DE COMUNICACIONES:

Cuadro No. 2
Gestión Grupo de Comunicaciones
Ejecución Plan de Acción – Trimestre I – 2014

DEPENDENCIA		Código	No. A. Tem.	No. Activ.	Prog. Año Millones \$	% Ejec.
Grupo de Comunicaciones		1020	2	3	9.500,0	2,0%
AREAS TEMÁTICAS						
COD.	DESCRIPCIÓN	No. Act.	% Ejec.	Program. Millones \$	Ejec. Millones \$	
1020-01	Desarrollo y Sostenimiento del Sistema Integrado de Gestión Institucional-SIGI	2	100,0%	-	-	
1020-02	Divulgación de Información Institucional	1	100,0%	192,1	192,1	

FUENTE: Reporte de Avances Dependencias – Consolidación Oficina Asesora de Planeación y E. S.

El Grupo de Comunicaciones tiene definidas 2 Áreas Temáticas, en las cuales obtuvo resultados satisfactorios del 100% (Cuadro No. 2).

En materia de ejecución presupuestal, también alcanza resultados satisfactorios, pues logró ejecutar los \$192,1 millones (100%) programados, de un total de \$9.500 millones apropiados para toda la vigencia. El avance general de la ejecución es del 2,0%.

3.1.2 GRUPO DE COOPERACIÓN Y RELACIONES INTERNACIONALES:

Cuadro No. 3
Gestión Grupo de Cooperación y Relaciones Internacionales
Ejecución Plan de Acción – Trimestre I – 2014

DEPENDENCIA		Código	No. A. Tem.	No. Activ.	Prog. Año Millones \$	% Ejec.
Grupo de Cooperación y Relaciones Internacionales		1030	4	11		
AREAS TEMÁTICAS						
COD.	DESCRIPCIÓN	No. Act.	% Ejec.	Program. Millones \$	Ejec. Millones \$	
1030-01	Desarrollo y Sostenimiento del Sistema Integrado de Gestión Institucional-SIGI	2	100,0%			
1030-02	Gestión y Direccionamiento de la Cooperación Multilateral y Bilateral en materia de Salud y Protección Social	4	100,0%			
1030-03	Gestión y Direccionamiento de las Relaciones Internacionales	3	100,0%			



1030-04	Coordinación Interinstitucional de la Cooperación y las Relaciones Internacionales para el Sector Salud	2	100,0%		
---------	---	---	--------	--	--

FUENTE: Reporte de Avances Dependencias – Consolidación Oficina Asesora de Planeación y E. S.

El Grupo de Cooperación y Relaciones Internacionales, ha definido cuatro (4) Áreas Temáticas (Cuadro No. 3), alcanzando un logro del 100%. En cuanto a recursos financieros, para la actual vigencia no cuenta con recursos de inversión.

3.1.3 DIRECCIÓN JURÍDICA:

La Dirección Jurídica, definió cuatro (4) Áreas Temáticas (Cuadro No. 4), alcanzando un logro del 74,3% en promedio. Los bajos resultados obedecen a que su trabajo e a demanda, viéndose afectados por los altos volúmenes de trabajo y no contar con un número suficiente de profesionales, para evacuar oportunamente todos los requerimientos.

No cuenta con recursos de inversión, por tal razón no reporta ejecución financiera.

Cuadro No. 4
Gestión Dirección Jurídica
Ejecución Plan de Acción – Trimestre I – 2014

DEPENDENCIA		Código	No. A. Tem.	No. Activ.	Prog. Año Millones \$	% Ejec.
Dirección Jurídica		1100	4	7		
AREAS TEMÁTICAS						
COD.	DESCRIPCIÓN	No. Act.	% Ejec.	Program. Millones \$	Ejec. Millones \$	
1100-01	Desarrollo y Sostenimiento del Sistema Integrado de Gestión Institucional-SIGI	2	100,0%			
1100-02	Consultas	1	53,3%			
1100-03	Apoyo Legislativo	3	73,1%			
1100-04	Entidades Liquidadas	1	95,7%			

FUENTE: Reporte de Avances Dependencias – Consolidación Oficina Asesora de Planeación y E. S.

Las Áreas Temáticas más rezagadas y con mayor impacto son Consultas y Apoyo Legislativo.

3.1.4 OFICINA ASESORA DE PLANEACIÓN Y ESTUDIOS SECTORIALES:

La Oficina Asesora de Planeación y Estudios Sectoriales, definió para 2014, cuatro (4) Áreas Temáticas (Cuadro No. 5), la gestión, en materia de resultados físicos, fue del 100%.



Debido a la Ley de Garantías Electorales se ha visto afectada la ejecución de los recursos financieros, pues de \$ 500 millones que se tenían previstos, tan solo se logró ejecutar un monto de 63,2 millones. En cuanto al avance de la ejecución total, de \$1.591,7 millones apropiados para toda la vigencia, se ha ejecutado el 4,0%.

Cuadro No. 5
Gestión Oficina Asesora de Planeación y Estudios Sectoriales
Ejecución Plan de Acción – Trimestre I – 2014

DEPENDENCIA		Código	No. A. Tem.	No. Activ.	Prog. Año Millones \$	% Ejec.
Oficina Asesora de Planeación y Estudios Sectoriales		1200	4	8	1.591,7	4,0%
AREAS TEMÁTICAS						
COD.	DESCRIPCIÓN	No. Act.	% Ejec.	Program. Millones \$	Ejec. Millones \$	
1200-01	Desarrollo y Sostenimiento del Sistema Integrado de Gestión Institucional-SIGI	2	100,0%			
1200-02	Diseño e implementación de herramientas técnicas y estrategias de intervención, que fortalezcan la capacidad institucional de seguimiento e investigación	2	100,0%	428,0		
1200-03	Planificar el diseño, implementación, mantenimiento y mejora continua del Sistema Integrado de Gestión Institucional-SIGI	2	100,0%	72,2	63,2	
1200-04	Proyectos de Inversión y Ejecución presupuestal	2	100,0%			

FUENTE: Reporte de Avances Dependencias – Consolidación Oficina Asesora de Planeación y E. S.

3.1.5 OFICINA DE TECNOLOGÍAS DE LA INFORMACIÓN Y COMUNICACIÓN:

La Oficina de Tecnologías de la Información y la Comunicación, planteó su gestión en torno a cinco (5) Áreas Temáticas (Cuadro No. 6). En promedio, la gestión en términos físicos fue apenas del 78,8%, debido a que 2 de sus Áreas Temáticas muestran un desempeño por debajo del 60%. Se observa un buen desempeño del Área Temática “Infraestructura para la operación del SISPRO, que estuvo al 100%, tanto en términos físicos como financieros.

En cuanto a la ejecución financiera, el avance presenta atraso, al ubicarse en apenas el 79,9%. De las cuatro líneas que cuentan con financiación, tres presentan rezago, situación que obedece a las restricciones para adelantar de manera expedita los procesos contractuales.

En cuanto a la ejecución general, se observa un avance moderado, pues de los \$31.000 millones, con los que se cuenta para la actual vigencia, durante el primer trimestre se logró ejecutar el 19,1%.

Cuadro No. 6
Gestión Oficina de Tecnologías de la Información y la Comunicación
Ejecución Plan de Acción – Trimestre I – 2014

DEPENDENCIA		Código	No. A. Tem.	No. Activ.	Prog. Año Millones \$	% Ejec.
Oficina de Tecnología de la Información y la Comunicación - TIC		1300	5	20	31.000,0	19,1%
AREAS TEMÁTICAS						
COD.	DESCRIPCIÓN	No. Act.	% Ejec.	Program. Millones \$	Ejec. Millones \$	
1300-01	Desarrollo y Sostenimiento del Sistema Integrado de Gestión Institucional-SIGI	2	100,0%			
1300-02	Soporte Informático para la infraestructura del Ministerio	8	55,0%	913,5		100,0
1300-03	Infraestructura para la operación del SISPRO	1	100,0%	5.068,3		5.068,2
1300-04	Fortalecimiento de aplicativos misionales del SISPRO: RUAF, PILA, SISMED, SGD, GEL, RIPS, SUPERVIVENCIA, ESCOLARIDAD, BDU, NACIMIENTOS Y DEFUNCIONES, DISCAPACIDAD, CUENTAS MAESTRAS RS y EPS, GIRO DIRECTO A IPS, SANEAMIENTO DE CARTERA, CUENTAS DE SALUD, PISIS,	7	95,0%	1.260,0		739,3
1300-05	Desarrollo de proyectos para cumplimiento Ley 1438	2	56,8%	152,2		

FUENTE: Reporte de Avances Dependencias – Consolidación Oficina Asesora de Planeación y E. S.

3.1.6 OFICINA DE CALIDAD:

Cuadro No. 7
Gestión Oficina de Tecnologías de la Información y la Comunicación
Ejecución Plan de Acción – Trimestre I – 2014

DEPENDENCIA		Código	No. A. Tem.	No. Activ.	Prog. Año Millones \$	% Ejec.
Oficina de Calidad		1400	5	13	1.106,8	9,6%
AREAS TEMÁTICAS						
COD.	DESCRIPCIÓN	No. Act.	% Ejec.	Program. Millones \$	Ejec. Millones \$	
1400-01	Desarrollo y Sostenimiento del Sistema Integrado de Gestión Institucional-SIGI	2	100,0%			
1400-02	Planear para mejorar	4	100,0%	94,4		37,4
1400-03	Medir para mejorar	5	100,0%	105,2		53,7



1400-04	Educar para mejorar	1	100,0%	22,5	15,0
1400-05	Promover el mejoramiento continuo en el sector	1	100,0%		

FUENTE: Reporte de Avances Dependencias – Consolidación Oficina Asesora de Planeación y E. S.

La Oficina de Calidad, en torno a cinco (5) Áreas Temáticas (Cuadro No. 7), tiene estructurada su gestión. En 2014, inicia su gestión física con el 100%.

Con respecto de la ejecución financiera, ha tenido dificultades en los procesos contractuales, razón por la cual presenta algún rezago. Para el total de la vigencia tiene apropiados \$ 1.106,8 millones, de los cuales ejecutó durante el primer trimestre, el equivalente al 9,6%.

3.1.7 OFICINA DE CONTROL INTERNO:

La Oficina de Control Interno, ha programado su gestión con base en Tres (3) Áreas Temáticas (Cuadro No. 8), en cada una de las cuales alcanzó resultado satisfactorio del 100%.

No cuenta con recursos de inversión, razón por la cual no reporta ejecución financiera.

Cuadro No. 8
Gestión Oficina de Control Interno
Ejecución Plan de Acción – Trimestre I – 2014

DEPENDENCIA		Código	No. A. Tem.	No. Activ.	Prog. Año Millones \$	% Ejec.
Oficina de Control Interno		1500	3	7		
AREAS TEMÁTICAS						
COD.	DESCRIPCIÓN	No. Act.	% Ejec.	Program. Millones \$	Ejec. Millones \$	
1500-01	Desarrollo y Sostenimiento del Sistema Integrado de Gestión Institucional-SIGI	2	100,0%			
1500-02	Fortalecimiento del Sistema de Control Interno	4	100,0%			
1500-03	Relación Entes Externos	1	100,0%			

FUENTE: Reporte de Avances Dependencias – Consolidación Oficina Asesora de Planeación y E. S.

3.1.8 OFICINA DE PROMOCIÓN SOCIAL:

La Oficina de Promoción Social, para 2014, planeó su gestión en torno de cuatro (4) Áreas Temáticas (Cuadro No. 9), debido a que presenta atraso en siete (7) de sus nueve (9) líneas, únicamente alcanzó el 68.2%, como promedio general para el primer trimestre.



En la cuanto a la ejecución de recursos de inversión, en la que se tenía previsto un monto de \$ 3.323,7 millones, ejecutó \$ 696,6 millones (21%). En general, para 2014 cuenta con 66.343,9 millones, de los cuales ha ejecutado el 1,1%.

Cuadro No. 9
Gestión Oficina de Promoción Social
Ejecución Plan de Acción – Trimestre I – 2014

DEPENDENCIA		Código	No. A. Tem.	No. Activ.	Prog. Año Millones \$	% Ejec.
Oficina de Promoción Social		1600	9	32	66.343,9	1,1%
AREAS TEMÁTICAS						
COD.	DESCRIPCIÓN	No. Act.	% Ejec.	Program. Millones \$	Ejec. Millones \$	
1600-01	Desarrollo y Sostenimiento del Sistema Integrado de Gestión Institucional-SIGI	2	100,0%			
1600-02	Gestión en discapacidad	8	71,8%	290,5	236,4	
1600-03	Asuntos étnicos	4	47,5%	399,6	131,2	
1600-04	Vejez y envejecimiento	4	87,5%	35,9	35,9	
1600-05	Fortalecimiento de las Familias	4	87,5%	46,2	46,2	
1600-06	Asuntos de género	2	50,0%	21,0	21,0	
1600-07	Personas y colectivos prioritarios	2	100,0%			
1600-08	Asistencia y reparación a víctimas del conflicto	5	80,0%	2.512,4	226,0	
1600-09	Fortalecimiento de la capacidad de gestión institucional y comunitaria	1	0,0%	18,2		

FUENTE: Reporte de Avances Dependencias – Consolidación Oficina Asesora de Planeación y E. S.

3.1.9 OFICINA DE GESTIÓN TERRITORIAL EMERGENCIAS Y DESASTRES:

Cuadro No. 10
Gestión Oficina de Gestión Territorial, Emergencias y Desastres
Ejecución Plan de Acción – Trimestre I – 2014

DEPENDENCIA		Código	No. A. Tem.	No. Activ.	Prog. Año Millones \$	% Ejec.
Oficina de Gestión Territorial, Emergencias y Desastres		1700	7	9	37.985,4	0,1%
AREAS TEMÁTICAS						
COD.	DESCRIPCIÓN	No. Act.	% Ejec.	Program. Millones \$	Ejec. Millones \$	
1700-01	Desarrollo y Sostenimiento del Sistema Integrado de Gestión Institucional-SIGI	2	100,0%			
1700-02	Asistencia y Prevención	1	100,0%	49,5	19,3	
1700-03	Eventos catastróficos y Accidentes de Tránsito ECAT	1	100,0%	-	-	
1700-04	Emergencias Sanitarias	1	100,0%	36,0	19,8	



1700-05	Apoyo a IPS de la Población Pobre Rural y Urbana	1	100,0%		
1700-06	Apoyo a la Gestión Territorial en Salud	1	100,0%		
1700-07	Gestión y Fomento de la Participación Social en Salud.	2	100,0%		

FUENTE: Reporte de Avances Dependencias – Consolidación Oficina Asesora de Planeación y E. S.

La Oficina de Gestión Territorial, Emergencias y Desastres, estableció siete (7) Áreas Temáticas, como referente para identificar sus líneas de acción (Cuadro No. 10), obteniendo en el primer trimestre, en cuanto a las metas físicas, un resultado de gestión óptimo del 100%.

La ejecución financiera, a pesar de haber previsto bajos valores, estuvo por debajo del 50%. Para la vigencia 2014, tiene programados 37.985,4 millones, de los cuales muestra una ejecución del 0,1%.

3.2 VICEMINISTERIO DE SALUD PÚBLICA:

Cinco (5) Direcciones y la Unidad Administrativa Especial - Fondo Nacional de Estupefacientes – FNE, hacen parte de la estructura del Viceministerio de Salud Pública y Prestación de Servicios. El promedio general de este Viceministerio fue 94,9%. El resultado no fue mejor, debido, especialmente, a retrasos en la gestión de la Dirección de Promoción y Prevención.

El Viceministerio de Salud, tiene programados, para 2014, un total de \$ 501.349,5 millones, de los cuales, \$ 201.500,8 millones se tenían programados para el primer trimestre, pero sólo se ejecutaron \$ 171.047 millones, que representan el 84,9%.

3.2.1 DIRECCIÓN DE PROMOCIÓN Y PREVENCIÓN:

Cuadro No. 11
Gestión Dirección de Promoción y Prevención
Ejecución Plan de Acción – Trimestre I – 2014

DEPENDENCIA		Código	No. A. Tem.	No. Activ.	Prog. Año Millones \$	% Ejec.
Dirección de Promoción y Prevención		2100	9	39	430.176,5	39,0%
AREAS TEMÁTICAS						
COD.	DESCRIPCIÓN	No. Act.	% Ejec.	Program. Millones \$	Ejec. Millones \$	
2100-01	Desarrollo y Sostenimiento del Sistema Integrado de Gestión Institucional-SIGI	2	100,0%			
2100-02	Salud Ambiental	6	100,0%	750,9	750,9	
2100-03	Vida saludable y condiciones no transmisibles	4	59,6%	4.572,1	2.026,3	
2100-04	Convivencia social y Salud mental	5	93,0%	2.614,1	2.614,1	
2100-05	Seguridad alimentaria y Nutricional	4	42,5%	4.562,8	4.562,8	



2100-06	Derechos sexuales y reproductivos	4	100,0%	7.622,8	7.282,1
2100-07	Vida saludable y enfermedades transmisibles	7	90,5%	172.257,8	149.315,4
2100-08	Promoción de la salud y desarrollo humano en el curso de vida	4	9,0%	4.232,9	43,7
2100-09	Fortalecimiento de capacidad de rectoría y gestión de políticas de salud pública	3	100,0%	1.123,0	1.093,0

FUENTE: Reporte de Avances Dependencias – Consolidación Oficina Asesora de Planeación y E. S.

La Dirección de Promoción y Prevención, planeó su gestión definiendo Nueve (9) Áreas Temáticas (Cuadro No. 11), obteniendo resultado promedio, para el primer trimestre, equivalentes al 75,4%.

La ejecución financiera, estuvo en el 84,8%. Recursos programados \$ 197.692,7 millones, recursos ejecutados \$ 167.688,3 millones. Para 2014, cuenta con \$430.176,5 millones; de acuerdo con la ejecución realizada, se encuentra actualmente en el 39% del total previsto para la anualidad.

3.2.2 DIRECCIÓN DE EPIDEMIOLOGÍA Y DEMOGRAFÍA:

La Dirección de Epidemiología y Demografía, a partir de Cinco (5) Áreas Temáticas (Cuadro No. 12), planeó su gestión, con 100% de resultado para el primer trimestre.

Su financiación por \$ 17.000 millones, proviene de recursos del proyecto de inversión “Promoción de la Salud en el ámbito nacional”, presentando ejecución del 100%. En relación con el total del presupuesto para la vigencia, su ejecución se ubica en el 14%.

Cuadro No. 12
Gestión Dirección de Epidemiología y Demografía
Ejecución Plan de Acción – Trimestre I – 2014

DEPENDENCIA	Código	No. A. Tem.	No. Activ.	Prog. Año Millones \$	% Ejec.
Dirección de Epidemiología y Demografía	2200	5	19	17.000,0	14,0%
AREAS TEMÁTICAS					
COD.	DESCRIPCIÓN	No. Act.	% Ejec.	Program. Millones \$	Ejec. Millones \$
2200-01	Desarrollo y Sostenimiento del Sistema Integrado de Gestión Institucional-SIGI	2	100,0%		
2200-02	Planeación en Salud	6	100,0%	1.342,9	1.430,7
2200-03	Vigilancia en Salud	3	100,0%	167,1	304,0
2200-04	Gestión del Conocimiento	7	100,0%	316,1	491,0
2200-05	Apoyo a la Gestión Misional de la Dirección	1	100,0%	83,9	146,1

FUENTE: Reporte de Avances Dependencias – Consolidación Oficina Asesora de Planeación y E. S.

3.2.3 DIRECCIÓN DE PRESTACIÓN DE SERVICIOS Y ATENCIÓN PRIMARIA:

La Dirección de Prestación de Servicios y Atención Primaria, con Tres (3) Áreas Temáticas (Cuadro No. 13), registró resultados equivalentes al 100%, en el aspecto físico.

En cuanto a la ejecución de recursos, su gestión fue del 59,3%, con una programación de \$ 1.082,7 millones y ejecución de \$ 642,1 millones. Para toda la vigencia, tiene programados \$ 32.000 millones y la ejecución global es del 2%.

Cuadro No. 13
Gestión Dirección de Prestación de Servicios y Atención Primaria
Ejecución Plan de Acción – Trimestre I – 2014

DEPENDENCIA		Código	No. A. Tem.	No. Activ.	Prog. Año Millones \$	% Ejec.
Dirección de Prestación de Servicios y Atención Primaria		2300	3	9	32.000,0	2,0%
AREAS TEMÁTICAS						
COD.	DESCRIPCIÓN	No. Act.	% Ejec.	Program. Millones \$	Ejec. Millones \$	
2300-01	Desarrollo y Sostenimiento del Sistema Integrado de Gestión Institucional-SIGI	2	100,0%			
2300-02	Contribuir a la modernización de la gestión asistencial, gerencial y administrativa de la prestación de los servicios.	3	100,0%	1.041,1	600,5	
2300-03	Fortalecer la infraestructura asociada a la prestación de servicios de salud.	4	100,0%	41,6	41,6	

FUENTE: Reporte de Avances Dependencias – Consolidación Oficina Asesora de Planeación y E. S.

3.2.4 DIRECCIÓN DE MEDICAMENTOS Y TECNOLOGÍAS EN SALUD:

Cuadro No. 14
Gestión Dirección de Medicamentos y Tecnologías en Salud
Ejecución Plan de Acción – Trimestre I – 2014

DEPENDENCIA		Código	No. A. Tem.	No. Activ.	Prog. Año Millones \$	% Ejec.
Dirección de Medicamentos y Tecnologías en Salud		2400	5	11	3.356,0	7,2%
AREAS TEMÁTICAS						
COD.	DESCRIPCIÓN	No. Act.	% Ejec.	Program. Millones \$	Ejec. Millones \$	
2400-01	Desarrollo y Sostenimiento del Sistema Integrado de Gestión Institucional-SIGI	2	100,0%			
2400-02	Medicamentos y Productos Farmacéuticos	3	100,0%	251,4	151,8	
2400-03	Componentes Anatómicos	3	100,0%	112,2	45,0	
2400-04	Dispositivos Médicos	2	100,0%	150,4	45,6	



2400-05	Transferencia de Conocimiento	1	0,0%	37,5
---------	-------------------------------	---	------	------

FUENTE: Reporte de Avances Dependencias – Consolidación Oficina Asesora de Planeación y E. S.

La Dirección de Medicamentos y Tecnologías en Salud, obtuvo como resultado final global del 95% (Cuadro No. 14), una de sus áreas no presentó avance alguno, mientras que las demás alcanzaron el 100%.

En materia de ejecución de recursos, solo gestionó el 44% de los recursos programados (\$ 551,4 millones), con respecto de la ejecución (\$ 242,3 millones). Para la vigencia ha programado \$3.355,9 millones y la ejecución global llega 7,2%.

3.2.5 U. A. E. FONDO NACIONAL DE ESTUPEFACIENTES - FNE:

El Fondo Nacional de Estupeficientes, definió siete (7) Áreas Temáticas (Cuadro No. 15). El resultado promedio para el primer trimestre fue 99,2%.

En cuanto a la ejecución de recursos, esta Entidad no cuenta con recursos de inversión, por tal razón programa parte de sus recursos de funcionamiento “Transferencias”, que no estaban programadas para el primer trimestre. Para la anualidad programó \$ 1.627 millones.

Cuadro No. 15
Gestión UAE Fondo Nacional de Estupeficientes FNE
Ejecución Plan de Acción – Trimestre I – 2014

DEPENDENCIA		Código	No. A. Tem.	No. Activ.	Prog. Año Millones \$	% Ejec.
Unidad Administrativa Especial - Fondo Nacional de Estupeficientes		2410	7	13	1.627,0	0,0%
AREAS TEMATICAS						
COD.	DESCRIPCIÓN	No. Act.	% Ejec.	Program. Millones \$	Ejec. Millones \$	
2410-01	Desarrollo y Sostenimiento del Sistema Integrado de Gestión Institucional-SIGI	2	100,0%			
2410-02	Asegurar la Disponibilidad de medicamentos monopolio del estado	3	100,0%			
2410-03	Fiscalización y Control a materias primas y/o medicamentos de control	2	100,0%			
2410-04	Apoyo a los programas de promoción y prevención, tratamiento y rehabilitación de consumo de SPA y medicamentos de control	2	100,0%			
2410-05	Gestionar y promover el desarrollo de planes y programas orientados a brindar bienestar a los funcionarios en su cargo,	2	100,0%			
2410-06	Gestionar adecuadamente los recursos financieros asignados a la Unidad	1	100,0%			
2410-07	Divulgación de los Objetivos, Políticas y metas de la Unidad	1	100,0%			

FUENTE: Reporte de Avances Dependencias – Consolidación Oficina Asesora de Planeación y E. S.

3.2.6 DIRECCIÓN DE DESARROLLO DEL TALENTO HUMANO:



La Dirección de Desarrollo del Talento Humano, con Seis (6) Áreas Temáticas (Cuadro No. 16), muestra una gestión del 99,6%.

Los recursos financieros programados por valor de \$ 342,8 millones, de los cuales fueron ejecutados \$ 102,3 millones, que equivalen al 29,8%. En total para el año se tienen programados \$ 17.190 millones de los cuales se ha ejecutado el 0,6%.

Cuadro No. 16
Gestión Dirección de Desarrollo del Talento Humano
Ejecución Plan de Acción – Trimestre I – 2014

DEPENDENCIA		Código	No. A. Tem.	No. Activ.	Prog. Año Millones \$	% Ejec.
Dirección de Desarrollo del Talento Humano en Salud		2500	6	15	17.190,0	0,6%
AREAS TEMÁTICAS						
COD.	DESCRIPCIÓN	No. Act.	% Ejec.	Program. Millones \$	Ejec. Millones \$	
2500-01	Desarrollo y Sostenimiento del Sistema Integrado de Gestión Institucional-SIGI	2	100,0%			
2500-02	Gestión del talento humano en salud	2	100,0%	34,0		
2500-03	Formación del talento humano en salud	4	100,0%	281,4	84,0	
2500-04	Ejercicio y desempeño del talento humano en salud	3	98,0%			
2500-05	Gestión del conocimiento y la información del talento humano en salud	3	100,0%	27,5	18,3	
2500-06	Formación de talento humano en salud en atención a víctimas	1	100,0%			

FUENTE: Reporte de Avances Dependencias – Consolidación Oficina Asesora de Planeación y E. S.

3.3 VICEMINISTERIO DE PROTECCIÓN SOCIAL:

El Viceministerio de Protección Social, obtuvo como gestión física conjunta, para el primer trimestre de 2014, el 97,5%.

Para el trimestre se programaron \$ 22.118,6 millones y se ejecutaron \$ 21.619,7 millones, que equivalen al 97,7%. Para toda la vigencia 2014, se tienen programados 187.774,8 millones y con respecto de este valor, la ejecución llega al 12%.

3.3.1 DIRECCIÓN DE REGULACIÓN DE OPERACIÓN DEL ASEGURAMIENTO EN SALUD, RIESGOS LABORALES Y PENSIONES:

La Dirección de Regulación de Operación del Aseguramiento en Salud, Riesgos Laborales y Pensiones, establece para el monitoreo de su gestión, Siete (7) Áreas



Temáticas (Cuadro No. 17), la gestión física alcanzada el primer trimestre de 2014 fue del 100%.

La ejecución financiera, durante el primer trimestre terminó en el 34%, debido a que del monto programado \$ 504,7 millones, se ejecutaron \$ 171,5 millones. Con respecto de la ejecución total, de \$ 2.300 millones programados para 2014, se ha ejecutado el 7,5%.

Cuadro No. 17
Gestión Dirección de Regulación de Operación del Aseguramiento en Salud,
Riesgos Laborales y Pensiones
Ejecución Plan de Acción – Trimestre I – 2014

DEPENDENCIA		Código	No. A. Tem.	No. Activ.	Prog. Año Millones \$	% Ejec.
Dirección Regulación de Operación del Aseguramiento en Salud, Riesgos Laborales y Pensiones		3100	7	13	2.300,0	7,5%
AREAS TEMÁTICAS						
COD.	DESCRIPCIÓN	No. Act.	% Ejec.	Prog. Millones \$	Ejec. Millones \$	
3100-01	Desarrollo y Sostenimiento del Sistema Integrado de Gestión Institucional-SIGI	2	100,0%			
3100-02	Relación entre otros actores del SGSSS.	2	100,0%	360,1	141,2	
3100-03	Política de Mercado del Aseguramiento.	2	100,0%	107,1	26,2	
3100-04	Asistencia Técnica a Entes Territoriales, Otras Instituciones, Actores y Usuarios.	1	100,0%	37,5	4,1	
3100-05	Estrategias e instrumentos para fortalecer el aseguramiento en el Sistema General de Pensiones.	2	100,0%			
3100-06	Estrategias e instrumentos para fortalecer el aseguramiento en el Sistema General de Riesgos Laborales.	2	100,0%			
3100-07	Difusión, eventos y publicaciones.	2	100,0%			

FUENTE: Reporte de Avances Dependencias – Consolidación Oficina Asesora de Planeación y E. S.

3.3.2 DIRECCIÓN DE FINANCIAMIENTO SECTORIAL:

Cuadro No. 18
Gestión Dirección de Financiamiento Sectorial
Ejecución Plan de Acción – Trimestre I – 2014

DEPENDENCIA		Código	No. A. Tem.	No. Activ.	Prog. Año Millones \$	% Ejec.
Dirección de Financiamiento Sectorial		3200	6	16	1.200,0	16,6%
AREAS TEMÁTICAS						
COD.	DESCRIPCIÓN	No. Act.	% Ejec.	Prog. Millones \$	Ejec. Millones \$	
3200-01	Desarrollo y Sostenimiento del Sistema Integrado de Gestión Institucional-SIGI	2	100,0%			
3200-02	Implementar la metodología de los planes financieros en las entidades territoriales	3	100,0%	74,1	78,1	



3200-03	Realizar asistencia técnica a las entidades territoriales en la ejecución de los planes financieros	2	90,0%	37,5	6,5
3200-04	Diseñar las políticas de flujo de recursos del sector y sostenibilidad financiera	4	75,0%	56,8	54,2
3200-05	Implementar las políticas de flujo de recursos del sector y sostenibilidad financiera	2	100,0%	57,6	37,1
3200-06	Analizar la sostenibilidad financiera del sector	3	70,0%	74,0	22,9

FUENTE: Reporte de Avances Dependencias – Consolidación Oficina Asesora de Planeación y E. S.

La Dirección de Financiamiento Sectorial, definió Seis (6) Áreas Temáticas (Cuadro No. 18), la gestión alcanzada durante el primer trimestre fue del 89,9%.

La ejecución financiera, fue del 66,3%, con recursos programados por valor de \$300 millones y ejecución por \$ 198,7 millones. Para el total de la vigencia se tienen previstos \$ 1.200 millones, con un avance general del 16,6%

3.3.3 DIRECCIÓN DE ADMINISTRACIÓN DE FONDOS DE LA PROTECCIÓN SOCIAL:

La Dirección de Administración de Fondos de la Protección Social, se incluye dentro del Ministerio, pese a su característica de autonomía administrativa y financiera. Su gestión la enmarca dentro de cuatro (4) Áreas Temáticas (Cuadro No. 19). Su gestión física global para el primer trimestre fue del 100%.

Con respecto de la ejecución financiera, del proyecto “Mejoramiento de la Red de Urgencias...”, se ejecuta a demanda. El porcentaje de ejecución fue del 100%. Esta Dirección tiene previsto para ejecutar en la vigencia \$ 179.030 millones, de los cuales ya se ha ejecutado el 11,8%.

Cuadro No. 19
Gestión Dirección de Administración de Fondos de la Protección Social
Ejecución Plan de Acción – Trimestre I – 2014

DEPENDENCIA	Código	No. A. Tem.	No. Activ.	Prog. Año Millones \$	% Ejec.
Dirección de Administración de Fondos de la Protección Social	3300	4	21	179.030,0	11,8%
AREAS TEMÁTICAS					
COD.	DESCRIPCIÓN	No. Act.	% Ejec.	Program. Millones \$	Ejec. Millones \$
3300-01	Desarrollo y Sostenimiento del Sistema Integrado de Gestión Institucional-SIGI	2	100,0%		
3300-02	Subdirección de Gestión	10	100,0%	21.158,0	21.158,0



3300-03	Subdirección Técnica	6	100,0%		
3300-04	Subdirección Jurídica	3	100,0%		

FUENTE: Reporte de Avances Dependencias – Consolidación Oficina Asesora de Planeación y E. S.

3.3.4 DIRECCIÓN DE REGULACIÓN DE BENEFICIOS, COSTOS Y TARIFAS DEL ASEGURAMIENTO EN SALUD:

La Dirección de Regulación de Beneficios, Costos y Tarifas del Aseguramiento en Salud, define para su gestión Cinco (5) Áreas Temáticas (Cuadro No. 20), presenta una gestión física del 100%.

Con respecto de la ejecución financiera, la gestión fue del 58,7%, con una programación de \$ 155,9 millones y, ejecución de \$ 91,5 millones. Para el 2014, tiene programados \$ 5.244,8 millones, de los cuales ha ejecutado el 1,7%.

Cuadro No. 20
Gestión Dirección de Regulación de Beneficios, Costos y Tarifas
del Aseguramiento en Salud
Ejecución Plan de Acción – Trimestre I – 2014

DEPENDENCIA	Código	No. A. Tem.	No. Activ.	Prog. Año Millones \$	% Ejec.
Dirección de Regulación de Beneficios, Costos y Tarifas del Aseguramiento en Salud	3400	5	9	5.244,8	1,7%
AREAS TEMÁTICAS					
COD.	DESCRIPCIÓN	No. Act.	% Ejec.	Program. Millones \$	Ejec. Millones \$
3400-01	Desarrollo y Sostenimiento del Sistema Integrado de Gestión Institucional-SIGI	2	100,0%		
3400-02	Desarrollar las actividades técnicas para la definición de la Unidad de Pago por Capitación	1	100,0%	68,5	45,0
3400-03	Actualizar el manual tarifario	3	100,0%	20,0	
3400-04	Actualizar el Plan Obligatorio de Salud (POS) dentro del marco regulatorio vigente del SGSSS	1	100,0%	67,4	46,5
3400-05	Desarrollar las actividades de apoyo administrativo y logístico para la definición de la UPC y la actualización del POS	2	100,0%		

FUENTE: Reporte de Avances Dependencias – Consolidación Oficina Asesora de Planeación y E. S.

3.4 SECRETARÍA GENERAL



La Secretaría General, es un área de apoyo a la gestión del Ministerio, razón por la cual y, adicionalmente, por contar con recursos de Inversión, formula Plan de Acción. Las Subdirecciones que integran a la Secretaría General, fueron adoptadas como Áreas Temáticas, para abordar a través de ellas las actividades encomendadas. Se definieron Siete (7) Áreas Temáticas definidas (Ver Cuadro No. 21). La Secretaría General, alcanzó en su conjunto, para el primer trimestre, el 95,1%, como resultado promedio.

Con respecto de la ejecución financiera, la Secretaría General cuenta con recursos provenientes de Proyectos de Inversión y para el 2014, tiene programado un monto de \$ 1.972,9 millones, de los cuales ha ejecutado el equivalente al 0,8%.

Cuadro No. 21
Gestión de las Dependencias de la Secretaría General
Ejecución Plan de Acción – Trimestre I – 2014

DEPENDENCIA		Código	No. A. Tem.	No. Activ.	Prog. Año Millones \$	% Ejec.
Secretaría General		4000	7	24	1.972,9	0,8%
AREAS TEMÁTICAS						
COD.	DESCRIPCIÓN	No. Act.	% Ejec.	Program. Millones \$	Ejec. Millones \$	
4000-01	Desarrollo y Sostenimiento del Sistema Integrado de Gestión Institucional-SIGI	2	100,0%			
4000-02	Gestión Administrativa	4	70,0%			
4000-03	Gestión del Talento Humano	6	100,0%			
4000-04	Gestión de Operaciones	3	96,5%	16,7	16,7	
4000-05	Gestión Financiera	6	100,0%			
4000-06	Gestión del Control Interno Disciplinario	2	100,0%			
4000-07	Gestión de Servicio al ciudadano	1	100,0%			

FUENTE: Reporte de Avances Dependencias – Consolidación Oficina Asesora de Planeación y E. S.



3.5 EJECUCIÓN PRESUPUESTAL PROYECTOS DE INVERSIÓN:

El Ministerio de Salud y Protección Social – Gestión General, inicia la vigencia con un total de veintiocho (28) proyectos de inversión.

La apropiación inicial es de Trescientos setenta mil veintisiete millones ochocientos cuarenta y tres mil pesos (\$370.027.843.000).

Con corte a 31 de marzo, según reporte del SIIF del Ministerio de Hacienda y Crédito Público, el monto comprometido es de Ciento noventa y ocho mil cuatrocientos setenta y ocho millones cuatrocientos veintiséis mil noventa y dos pesos (\$198.478.426.092), que equivale al 53,6% (Ver Cuadro No. 22).

Cuadro No. 22
Proyectos de Inversión – Ministerio de Salud – Gestión General
Ejecución Presupuestal – Trimestre I – 2014

RUBRO	DESCRIPCION	APR. VIGENTE	COMPROMISO	% Comp.
C-123-300-2	REMODELACION ADECUACION Y DOTACION DE LAS INSTALACIONES DEL MINISTERIO DE PROTECCION SOCIAL	500.000.000		0,0%
C-213-306-1	FORTALECIMIENTO DE LA CAPACIDAD INSTALADA PARA LA PRESTACION DE SERVICIOS DE SALUD A NIVEL NACIONAL	15.000.000.000		0,0%
C-310-300-105	CAPACITACION DEL RECURSO HUMANO DEL SECTOR SALUD, BECAS CREDITO.	16.000.000.000		0,0%
C-310-300-107	ASISTENCIA Y PROMOCION SOCIAL POR LA INCLUSION Y LA EQUIDAD NACIONAL	5.000.000.000	2.195.714.639	43,9%
C-310-300-109	ASISTENCIA TÉCNICA, CAPACITACIÓN E IMPLEMENTACION DEL SISTEMA DE SALUD Y PROTECCION SOCIAL A NIVEL NACIONAL	50.000.000	6.245.362	12,5%
C-310-300-111	CAPACITACIÓN Y FORMACIÓN DEL RECURSO HUMANO DEL MINISTERIO DE SALUD Y PROTECCIÓN SOCIAL A NIVEL NACIONAL	500.000.000		0,0%
C-310-300-113	IMPLEMENTACION ARTICULACION Y DESARROLLO ARMONIZADO DE TS PARA UNA PRESTACION DE SERVICIOS DE SALUD MAS SEGURA PARA EL PACIENTE Y VIABLE FINANCIERAMENTE NACIONAL E INTERNACIONAL	3.000.000.000	1.207.235.093	40,2%
C-310-300-114	FORTALECIMIENTO INSTITUCIONAL Y COMUNITARIO PARA LA ATENCIÓN PSICOSOCIAL Y SALUD INTEGRAL A VÍCTIMAS DEL CONFLICTO ARMADO	4.300.000.000	783.961.200	18,2%
C-310-705-1	IMPLEMENTACIÓN DESARROLLO DEL TALENTO HUMANO EN SALUD A PARTIR DE SU FORMACIÓN, GESTIÓN Y EJERCICIO PARA ATENDER LAS NECESIDADES DE SALUD DE LA POBLACIÓN COLOMBIANA. A NIVEL NACIONAL	900.000.000	618.461.000	68,7%
C-320-300-2	ASISTENCIA Y PREVENCION EN EMERGENCIAS Y DESASTRES.	700.000.000	91.978.186	13,1%



RUBRO	DESCRIPCION	APR. VIGENTE	COMPROMISO	% Comp.
C-320-300-19	IMPLANTACION DE PROYECTOS PARA POBLACION EN CONDICIONES ESPECIALES A NIVEL NACIONAL- ATENCION A LA POBLACION DESPLAZADA -APD	4.480.180.700	4.480.180.700	100,0%
C-320-300-20	IMPLANTACION DE PROYECTOS PARA POBLACION EN CONDICIONES ESPECIALES (SALUD MENTAL, DISCAPACITADOS Y DESPLAZADOS), NACIONAL - DISTRIBUCION PREVIO CONCEPTO DNP	2.000.000.000		0,0%
C-320-301-5	PROTECCION DE LA SALUD PÚBLICA EN EL AMBITO NACIONAL.	61.800.000.000	12.994.926.357	21,0%
C-320-301-7	PROGRAMA AMPLIADO DE INMUNIZACIONES - PAI- NACIONAL REGION NACIONAL	185.000.000.000	147.126.197.834	79,5%
C-410-300-6	IMPLEMENTACIÓN DE ESTUDIOS E INVESTIGACIONES DEL INSTITUTO DE EVALUACIÓN DE TECNOLOGÍA EN SALUD A NIVEL NACIONAL	3.000.000.000	850.000.000	28,3%
C-410-300-7	IMPLANTACIÓN DEL PLAN DE ESTUDIOS E INVESTIGACIONES DEL SECTOR SALUD Y PROTECCIÓN SOCIAL A NIVEL NACIONAL	1.242.000.000	828.639.660	66,7%
C-410-300-10	APOYO Y ASISTENCIA TÉCNICA PARA LA FASE DE IMPLEMENTACIÓN DE LA REFORMA AL SISTEMA DE SALUD NACIONAL - PREVIO CONCEPTO DNP	1.800.000.000		0,0%
C-410-305-2	LINEAMIENTOS DE POLÍTICA PARA EL MERCADO DE ASEGURAMIENTO A NIVEL NACIONAL	2.300.000.000	903.543.703	39,3%
C-410-305-3	ACTUALIZACIÓN REGULACION DEFINICION UPC, ACTUALIZACION POS Y TARIFAS NACIONAL	2.100.000.000	624.204	0,0%
C-450-300-1	DISEÑO DESARROLLO E IMPLEMENTACIÓN DEL SISTEMA DE GESTIÓN EN EL MINISTERIO DE SALUD Y PROTECCION SOCIAL A NIVEL NACIONAL	299.664.300	168.573.300	56,3%
C-450-300-2	ACTUALIZACIÓN Y MANTENIMIENTO DEL SISTEMA DE INFORMACIÓN DEL MINISTERIO DE SALUD Y PROTECCIÓN SOCIAL A NIVEL NACIONAL	31.000.000.000	15.396.985.941	49,7%
C-510-300-17	IMPLEMENTACIÓN DEL SISTEMA DE GESTIÓN FINANCIERA Y ADMINISTRATIVA DE LOS RECURSOS DEL SECTOR SALUD A NIVEL NACIONAL	1.200.000.000	470.544.094	39,2%
C-520-300-3	IMPLEMENTACIÓN PLAN NACIONAL DE MEJORAMIENTO DE LA CALIDAD DE LA ATENCIÓN EN SALUD EN COLOMBIA	900.000.000	380.032.122	42,2%
C-520-300-4	IMPLEMENTACIÓN DE MECANISMOS PARA MEJORAR LA CALIDAD Y EFICIENCIA EN LA PRESTACIÓN DEL SERVICIO AL CIUDADANO EN EL MINISTERIO DE SALUD Y PROTECCIÓN SOCIAL A NIVEL NACIONAL	100.000.000	35.000.000	35,0%
C-540-1000-1	IDENTIFICACIÓN DESCRIPCIÓN Y ANÁLISIS DE CADENAS LOGÍSTICAS DE PROVISIÓN DE MEDICAMENTOS Y PROPUESTAS DE INTERVENCIÓN	355.998.000	355.998.000	100,0%
C-630-306-3	APOYO PARA EL DISEÑO, IMPLEMENTACIÓN Y SEGUIMIENTO DE ESTRATEGIAS DE ATENCIÓN EN SALUD CENTRADA EN EL USUARIO A NIVEL NACIONAL	8.000.000.000	3.841.550.520	48,0%
C-630-306-4	IMPLEMENTACIÓN DE ACCIONES PARA APOYAR LA REDUCCIÓN DE LA VULNERABILIDAD SÍSMICA ESTRUCTURAL DE LAS INSTITUCIONES HOSPITALARIAS A NIVEL NACIONAL	9.000.000.000		0,0%
C-670-300-1	DISEÑO E IMPLEMENTACIÓN DE UNA ESTRATEGIA DE COMUNICACIÓN DE SALUD EN COLOMBIA	9.500.000.000	5.742.034.177	60,4%
TOTAL		370.027.843.000	198.478.426.092	53,6%

Fuente: SIIF – Ministerio de Hacienda y Crédito Público

Por su parte, la Dirección de Administración del Fondos de la Protección Social, inicia la vigencia con un monto asignado de Tres billones quinientos dieciséis mil



quinientos un millones de pesos (\$ 3.516.501.000.000), en cuatro (4) proyectos. Durante el primer trimestre de 2014, se han comprometido recursos por valor de Un billón cuarenta mil cuarenta y siete millones seiscientos treinta y un mil ciento treinta y nueve pesos (\$ 1.040.047.631.139), que equivalen al 29,6% (Ver Cuadro No. 23).

Cuadro No. 23
Proyectos de Inversión – Dirección de Administración de Fondos
Ejecución Presupuestal – Trimestre I – 2014

RUBRO	DESCRIPCION	APR. VIGENTE	COMPROMISO	% Comp.
C-630-304-1	MEJORAMIENTO DE LA RED DE URGENCIAS Y ATENCION DE ENFERMEDADES CATASTROFICAS Y ACCIDENTES DE TRANSITO- SUBCUENTA ECAT FOSYGA	214.000.000.000	39.695.631.139	18,5%
C-630-305-4	APOYO SOSTENIBILIDAD AFILIACION DE LA POBLACION POBRE Y VULNERABLE ASEGURADA A TRAVES DEL REGIMEN SUBSIDIADO	1.154.501.000.000	295.389.000.000	25,6%
C-630-305-4	APOYO SOSTENIBILIDAD AFILIACION DE LA POBLACION POBRE Y VULNERABLE ASEGURADA A TRAVES DEL REGIMEN SUBSIDIADO	2.142.000.000.000	704.963.000.000	32,9%
C-630-1500-1	PREVENCION Y PROMOCION DE LA SALUD - SUBCUENTA DE PROMOCION FOSYGA	6.000.000.000		0,0%
TOTAL		3.516.501.000.000	1.040.047.631.139	29,6%

Fuente: SIF – Ministerio de Hacienda y Crédito Público

En síntesis se tiene que de los 32 proyectos, el 87,5% (28) corresponden al Ministerio de Salud – Gestión General, mientras que los 4 restantes (12,5%), corresponden a la Dirección de Administración de Fondos.

En cuanto a la cuantía de recursos asignados, la proporción se invierte, pues de un presupuesto total de \$3.886.528'843.000, el 90,5% (\$3.516.501'000.000), se encuentran asignados a la Dirección de Administración de Fondos, mientras que el restante 9,5% (\$ 370.027'843.000), están a cargo del Ministerio de Salud – Gestión General.

4. CONCLUSIONES

Finalizado el primer trimestre de 2014, se tiene en general buenos resultados, toda vez que en su mayoría, éstos se encuentran por encima del 90%. En materia de ejecución presupuestal, la gestión medida en compromisos, también presenta cifras favorables, pese a que muchas contrataciones se encuentran paralizadas hasta tanto no termine la restricción por el periodo electoral que se avecina.



Así mismo, el seguimiento que hace la Secretaría General, conjuntamente con la Oficina de Planeación, se observa una buena dinámica que permite prever una buena ejecución al final del periodo.